すべては患者さんのために

Southern TOHOKU Research Institute for Neuroscience

みなみとうほく

南東北

総合南東北病院の広報誌
2023.7 vol.376

一般財団法人 脳神経疾患研究所
社会福祉法人 南東北福祉事業団
医療法人社団 三成会
医療法人社団 新生会
医療法人財団 健貢会
社会医療法人 将道会
医療法人 謙昌会
医療法人 あさひ会
一般社団法人 STRヘルスケアグループ

【ラベンダーの癒し】

撮影日：2023年6月17日
撮影地：田村郡三春町

香りが高く「ハーブの女王」と言われるラベンダーは、古代ローマ時代から薬草として使われています。ラテン語の「lavare（洗う）」を語源とし、ローマ人が入浴の際にお湯の中に入れるのを好んだということです。リラックス効果が高く、イライラを鎮め、不眠や頭痛、切り傷や虫刺されにも役立ちます。

南東北地域医療推進センター長代行
南東北第二病院外科科長
佐藤　直

［今月号の紹介］

2面　薬局だより「整腸剤と下痢止めはどう使い分ける？」、食の豆知識「すいか」
3面　ラジオ健康セミナー「予防医学のはなし」
4面　オープンシステム登録医「うちだ泌尿器・腎クリニック」
5面　モロビ通信、医療・健康Anniversary ～今月の記念日～
6面　施設だより「総合南東北福祉センター／ゴールドメディア」ほか
7面　新連載！山口和之さんのいきいき企業探訪「石井電算印刷」
8面　患者さんの声、5月の手術件数・救急車台数、編集後記 ほか

一般財団法人 脳神経疾患研究所 附属
総合南東北病院
南東北医療クリニック
南東北眼科クリニック
外来診療予約専門フリーダイヤル
0120-14-5420
眼科診療予約ダイヤル
024-934-5434
https://www.minamitohoku.or.jp/

薬局だより

整腸剤と下痢止めはどう使い分ける？

7月は梅雨が明け、夏に差し掛かり、体調不良を訴える方も多いのではないでしょうか。そんな中でも湿度・気温が急激に高まることで食中毒、胃痛や腹痛、下痢などの排便異常が起こりやすくなります。そこで今回は、下痢に注目してお話ししていきたいと思います。

下痢は細菌感染や食物アレルギー、薬などが原因の腸粘膜障害により、腸管内の分泌液が過剰となることでおこる「分泌性」、サプリメントや食品、薬剤などで腸管内の浸透圧が上がることによっておこる「浸透圧系」、ストレスや暴飲暴食、冷えなどからくる自律神経の乱れが原因とされる「運動亢進性」の大きく3つに分けられます。

さて、下痢の症状でお薬を選ぶときには「整腸剤」と「下痢止め」の大きく2種類に分かれます。「整腸剤」は、腸内の悪玉菌を抑えて善玉菌を増やしてくれる文字通り腸の調子を整えてくれる薬剤です。即効性はあまりありませんが腸内環境が整うことで、下痢の症状を徐々に改善してくれます。

一方、「下痢止め」には腸管の運動を抑制する、荒れた粘膜を保護し腸管への分泌液の侵入を防ぐ、下痢の原因物質や水分を吸着する、腸内の有害な細菌を殺菌してくれるなど、様々な作用を持つ成分を含んでいるので「浸透圧系」「運動亢進性」の下痢に有効です。しかし、食中毒など細菌感染が原因の場合、下痢止めを使用してしまうと菌が正常に排泄されず症状が長引いてしまう可能性があるので、下痢の原因を考えて選ぶ必要があります。嘔吐や発熱、激しい頭痛などを伴う場合や、原因がわからず自身で薬剤の選択が困難な場合は、医師や薬剤師にご相談ください。

激しい下痢の後には体から大量の水分が奪われ、脱水症状を引き起こすこともあります。これからの時期、汗をかくことも増えるのでこまめな水分摂取と胃腸にやさしい食生活を心掛けることで腸内の環境を整え、暑い夏を一緒に乗り越えていきましょう。

《参考》
第一三共ヘルスケア
「くすりと健康の情報局」

薬剤科　佐藤柊太

知って得する！美味しいお話！

食の豆知識

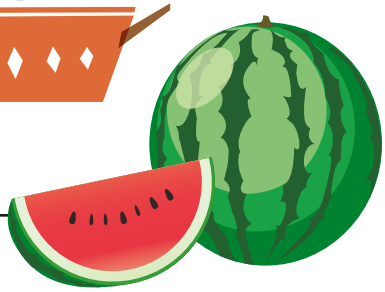

すいか

すいかの原産地はアフリカ中部の砂漠地帯と言われています。中国から見て西域の中央アジアから伝わったことで、西から来た瓜「西瓜」と呼ばれる様になりました。すいかの栽培は17世紀頃、長崎県に伝わったとされ、すでに江戸時代には各地ですいかが栽培されていました。すいかはウリ科の植物で、きゅうりやメロン、かぼちゃなどの仲間です。様々な形や大きさ、果肉色の品種がありますが、現在、日本で栽培されているのは3～4kgの中玉で、球形、赤肉種が主力品種となっています。

参考：食べ物栄養辞典、果物普及啓発協議会HP（栄養管理科）

すいかの特徴

すいかの甘味は果糖によるもので、果糖は冷やすと甘くなる性質があります。そのため、冷やして食べると食感がよくなるだけでなく、甘味も増します。冷蔵庫での保存が基本になるので、食べる直前まで冷やしておくことをおすすめします。また、そのまま食べてもおいしいですが、皮を漬物にしたり、薄切りにして炒めたり、煮たりしてもおいしく食べることができます。

選び方のポイント

すいかは縞模様の境目がはっきりしており、種が周囲に広がっているものほど甘味が強いと言われています。また、軽くたたくと澄んだ音がし、水に入れると浮くものが美味です。品種特有の形で、花痕部の凹みがなく、左右対照で変形していないものがおすすめです。中玉果では4～8kg、小玉果では2kg前後で、手に持つと見かけより重いものが目安です。カットされたすいかを選ぶ際は、切り口が滑らかなものを選ぶとよいでしょう。

保存方法

玉のすいかは風通しの良い日陰で保存しましょう。カットしたすいかはラップをして、野菜室で保存しましょう。

総合南東北病院
予防医学研究センター
柿沼（かきぬま） 雄二（ゆうじ） 先生

ラジオ 南東北×ふくしまFM 健康セミナー

<聞き手>
矢野真未
アナ

ふくしまFMで6月2日（金）に放送された内容を要約して再構成しました。放送内容はこちらから聞くことができます。

～予防医学のはなし～

現在、日本では超高齢化が進んでいます。高齢者が増加し、治療や介護を受ける人が増えれば医療費も増大し、社会保障制度ではまかないきれなくなります。今回は病気にならないための対策として重要視されている予防医学について、総合南東北病院の柿沼雄二先生にお伺いします。

―まずは予防医学について。

柿沼　病気を予防し、病気にならない対策をいいます。疾患の予防や健康増進など、健康に過ごすために欠かせない考え方のことです。これまでは「治療医学」が主体でしたが、予防医学は病気になる前に予防し、健康を維持しようという取り組みで、症状が出る前に病気を早期発見しようという医学です。病気になりにくい身体作りから始まり、早期発見されれば、疾患が見つかったとしても早期に治療し、悪化を食い止め、深刻な事態にならないよう早めに医療介入することまでを指します。

―なぜ予防医学が注目されるようになったのでしょうか。

柿沼　病気の変化と医療・介護費による社会的負担が増大したことが背景にあります。病気が時代によって変化したことも要因で、1960年以降、がんや心疾患、脳血管疾患で大事に至る事例が増え、これらは食べ・飲み過ぎによる肥満などがベースにあり、疾患へと発展させる要因になったと考えられています。当初、予防医学は疾病予防が中心でしたが、今は健康寿命の延伸や身体的・精神的健康の維持・増進にまで及び、心の健康も大事にしようという考え方に発展しています。

病気になりにくい身体を作り、症状が出る前に病気を早期発見

―予防医学は一次、二次、三次に分類されていますね。

柿沼　一次予防は健康増進や生活習慣の改善、疾病予防など健康異常が出現する前段階の予防活動のことです。具体的には喫煙をやめる、定期的に運動する、飲酒は適量を守る―などです。一次予防の目標・評価指標は罹患率を低下させることです。

―二次予防とは。

柿沼　早期発見や早期治療、健診や人間ドックが二次予防です。病気の原因を早期に発見することで、具体的には健康診断や人間ドックを受けること。早期発見で早期治療につながり改善も可能で、重症化のリスクを減らせます。二次予防の目標・評価指標は死亡率を低下させることと生存率の向上です。

―そして三次予防は。

柿沼　万が一、病気になっても、それを早く見つけて早く治療し、病気後の機能回復につなげる、それが三次予防です。具体的にはリハビリや機能回復訓練、社会復帰の支援や再発防止などで、肉体的な面だけでなく、精神的な健康支援も指します。理学療法士や作業療法士など、多職種が連携して関わります。

―健康診断と人間ドックの違いはなんですか。

柿沼　健康診断は採血・身長・体重・血圧・胸部レントゲン・心電図などで基礎基本の項目です。これに、もっと詳しい検査項目を付加し、さらに詳細に病気の有無を見つけようとするのが人間ドックです。当院ではMRIなどの脳ドックや上下部消化管内視鏡、超音波、骨密度、乳房マンモグラフィーなど様々な追加検査が可能となっています。

―ずばり、人間ドックは受けたほうがいいのでしょうか。

柿沼　もちろん受けるべきです。私の場合、健診やドックで自分の実情を知り、データを理解し、数値改善に取り組んだところ、みるみるうちに良くなっていきました。健康はかけがえのない財産で、健診などで病気は早く見つけて早く治す、これに尽きます。

―健診や人間ドックなどを受ける方へのアドバイスは。

柿沼　健診は1年に1回のことで、自分自身について考える絶好の機会です。問診票を丁寧に書いていただき、どんな病気にかかったか、どんな薬を内服しているかなど自分のこれまでを振り返って整理してください。我々が丁寧に応対し問診することで、項目にない疾患が見つかるケースもあります。健診者の「今日は得をした」という声を聞くと嬉しくなります。「よし、今回こそは治す」と治療に前向きになられる方も多くみられ、一緒に数値目標を立てたりして個々に合ったアドバイスを心掛けています。

―総合南東北病院の特色について教えてください。

柿沼　当院には優れた検査機器や治療機器が揃い、知識や治療経験の豊富な医師陣がいて、「発見・診断・治療」までを院内で完結できるというのが大きな強みです。

―最後にひとこと。

柿沼　みすみす避けられるものを避けないで、疾患が重症化してしまうのは実にもったいない。予防医学の特徴は今日から、今から、始められるということです。アクションを起こすことこそ大切だとは言え、このラジオ放送を聞いていただいたこと自体が、すでに一次予防に相当すると言っていいかもしれません。

総合南東北病院
連携医院・病院のご紹介

No.029

地域医療 支える 絆

泌尿器科

医療法人
うちだ泌尿器・腎クリニック

院長 内田（うちだ） 久志（ひさし） 先生

地域の皆様へ

私は福島県立医科大学において排尿障害の研究で学位を取得後、太田西ノ内病院で泌尿器がん手術を中心に診療を行ってきました。そして、平成30年7月11日に「うちだ泌尿器・腎クリニック」を開院して以来、これらの専門性を活かしながら、トイレでお困りの方はもちろん、血尿や前立腺がんについてのご相談、女性泌尿器や男性更年期も含めた泌尿器科全般について、幅広く対応しております。また、この度、令和2年10月1日をもちまして「医療法人うちだ泌尿器・腎クリニック」として法人化いたしました。引き続き、地域医療への貢献を第一に考えながら、医療設備の充実や職員の教育などにも力を入れ、地域の皆様に安心・満足してご利用いただけるクリニックを目指してまいります。泌尿器科にかかるのは恥ずかしい、年だからしょうがないと思わずに、まずはお気軽にご相談いただければ幸いです。

病院へのアクセス

診察時間	月	火	水	木	金	土	日・祝
9：00〜12：00	○	／	○	○	○	○	／
14：00〜18：00	○	／	○	○	○	○※	／

休診日 火曜・日曜・祝日 ※土曜午後は13:30〜15:30

診療科 泌尿器科

所在地 〒963-8034 郡山市島1-17-6

TEL 024-983-5090

詳しくはこちらからご覧ください

https://uchida-uroclinic.com/

モロビ通信 Vol.4

アートで心とカラダに元気を。もろはしきんだいびじゅつかん通信

日本の湯治文化、19世紀パリの絵画にも！？

ピエール・ボナール
《水浴する女達のいる森の風景》1899 年

日本では古くから「湯治」という病気や怪我を治癒する療法があります。疾病療養のイメージが強い湯治ですが、最近では湯治文化を気軽に体験できる「プチ湯治」やストレス解消を目的とした「現代湯治」というものもあり、年代性別問わず人気を集めています。

ヨーロッパでも水に浸かって病気や怪我を治す考え方は古くからあり、時代とともに見直されてきました。近代では19世紀後半のパリにおいて、急激な都市化と産業発展により流行が予想された伝染病への対策基盤が作られたことで「清潔」への重要性が説かれ、医師からの入浴法の指南もあったといわれています。

このような社会背景は、実は絵画からもうかがえます。特にナビ派の画家ピエール・ボナール（1867–1947）は、水浴や浴室をテーマにした作品をいくつか残しています。とりわけ妻マルトの入浴の様子を描いた絵画は有名で、慢性の病を患っていた彼女はその療法として入浴に多くの時間を費やしました。絵画から当時の療法が垣間見えるのも、とても興味深いですよね。

morohashi museum of modern art
諸橋近代美術館
〒969-2701
福島県耶麻郡北塩原村大字桧原字剣ヶ峯1093番23
TEL.0241-37-1088／FAX.0241-32-3332
HPはこちら

公益財団法人　諸橋近代美術館
学芸員　齋藤まりこ
諸橋近代美術館で所蔵する西洋近代絵画作品を調査研究しながら、学芸員として様々な展覧会の企画に従事

morohashi museum of modern art

7 July 医療・健康 Anniversary ★今月の記念日★

★ 7/11 血管内皮の日

愛知県名古屋市に本社を置き、血管内皮機能を測定するFMD検査装置など医療機器の開発と販売を手掛ける㈱ユネクスが制定しました。日付は「7（な）1（い）1（ひ）」の語呂合わせから。

血管は3層構造で、動脈硬化は動脈の一番内側にある内皮細胞の機能低下から始まります。近年、動脈硬化による心筋梗塞や脳血管疾患の若年化が問題となっています。これらの疾患は突然死を招くほか、寝たきりの原因となり、患者ならびに要介護者のQOL（生活の質）に大きな支障をきたします。生活習慣病などによる血管内皮の障害が動脈硬化のファーストステップとされ、血管内皮機能を検査することで動脈硬化の早期発見と早期治療に役立てることが出来ます。

★ 7/12 人間ドックの日

東京都千代田区に事務局があり、学術大会の開催や学会誌の発刊などを手掛ける公益社団法人日本人間ドック学会が定めました。昭和29年7月12日に国立東京第一病院（現・国立国際医療研究センター）で初めて人間ドックが行われました。より多くの方に人間ドックを受診してもらい、病気の早期発見・早期治療につなげ、国民の健康増進に寄与することを目的としています。人間ドックは予防医学の観点から自覚症状の有無に関係なく定期的に病院などに赴き、身体の各部位の精密検査を受けて、普段の生活では気が付きにくい疾患や臓器の異常、健康度などをチェックする健康診断の一種です。「ドック」は船を修理・点検するための「ドック」に由来しています。

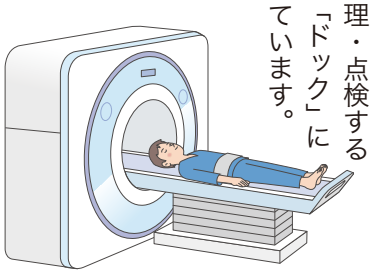

施設だより

総合南東北福祉センターとゴールドメディアの活動の様子をお届けします

社会福祉法人 南東北福祉事業団

総合南東北福祉センター

母の日感謝祭で玉入れや風船バレーを楽しむ

特別養護老人ホーム南東北ロイヤルライフ館では5月10日㈬に母の日感謝祭を開催しました。

職員が各棟を回り、利用者さんと一緒にレクリエーションで『玉入れ』と『風船バレー』を行いました。玉入れでは利用者さんが紅組と白組に分かれ、カゴを掲げた職員めがけて元気よく玉を投げ込みました。風船バレーは風船を落とさないように利用者さん同士が声を掛け合いながら、ラリーを続けていました。

レクリエーションの後には、日頃の感謝の気持ちとこれからの健康を願い、職員から女性の利用者さんにアルバムをプレゼントしました。

利用者さんは「風船がきれいで楽しかった」「久しぶりにいい汗かいた」よ」と笑顔で話し、とても喜んでいました。

玉入れに挑戦する利用者さん

プレゼントを受け取る利用者さん

介護老人保健施設

ゴールドメディア

母の日用の手作り巨大カーネーションを作る

5月に入り、風薫るさわやかな季節となりました。ゴールデンウィークや端午の節句など様々な行事がありますが、1階通所リハビリでは5月14日の母の日に向け、手作りの巨大カーネーションを作成しました。

赤とピンクの花紙を色とりどりに重ねて大小の花をまとめ、一つの巨大カーネーションにしました。女性の利用者さんに日頃の感謝の気持ちと、これからも健やかに過ごされますよう祈りまして、巨大カーネーションと一緒に記念撮影をしました。皆様、「とてもきれい」「本物の花みたい」ととても喜んでいました。6月は父の日もありますので、今から皆さんで協力して作品を作っていきたいと思います。

通所ホールの装飾も桜色から新緑色に代わり、さわやかな空間になりました。以前、利用者さんと制作したカラフルな鯉のぼりも飾り、とても賑やかになりました。

これからも利用者の皆さんが楽しめるような行事作りを、通所職員一同で考えていきたいと思います。

花紙で作られた巨大カーネーション

ホールに飾られたカラフルな鯉のぼり

Topics

新入職員が防火訓練 万一の火災に備える

新入職員を対象とした総合南東北病院の防火訓練は6月7日㈬、北棟1階NABEホールなどで行われました。

各病棟の看護師や理学療法士、診療放射線技師、事務職員など4月に入職した68人が参加しました。開会式では防火防犯管理委員長の渡辺善一郎副院長が挨拶し、防火管理者で施設課の齋藤晶仁課長補佐が消火器の種類などについて説明しました。

その後、南東北第二病院の駐車場に移動して消火器での消火作業を体験。担当者から「風向きに注意するように」などのアドバイスを受けながら、火元にノズルを向け、レバーを握って消火剤を噴射しました。北棟3階の13病棟の天井設置型消火栓の使用方法も学び、万一の火災に備えました。

消火器の使い方を学ぶ新入職員

今月号からスタート！

山口和之さんの いきいき企業探訪

Interview vol.1

「日本はもっと強くなれる優しくなれる」

山口 和之
（やまぐち・かずゆき）

元衆議院議員・元参議院議員・南東北グループGM・理学療法士・介護支援専門員。30数年前、福島県立医科大学病院から南東北脳神経外科病院（現在の当院）のリハビリテーション部門立ち上げに招聘される。以後、予防・治療・リハビリテーション・地域ケアにおいて当院の発展に尽力。議員時代に東日本大震災対応をはじめ、世界に誇れる自立支援介護の推進、循環器病対策基本法の立法など医療介護福祉の政策に貢献する。

代表取締役
石井 祐一（いしい ゆういち）氏

石井電算印刷株式会社

郡山市田村町上行合字南川田37-2
TEL.024-942-5200
http://www.5200idp.co.jp

山口 事業内容について。

石井 総合印刷業で、名刺やパンフレット、ポスターなどを制作しています。近年、業態を少しずつ変革しており、受注型から提案型のスタイルも取り入れています。

山口 企業理念は。

石井 「お客様のために良い商品を提供し、お客様とともに我々も発展しよう」ということです。小さな会社ですがお客様の一番のひいきになりたいです。何でも相談でき、何でも頼めて、便利に使っていただける、そういう会社を目指しています。

山口 商品の品質を保つために必要なことは。

石井 印刷機械も古く、難しい部分もありました。幸か不幸か4年前の水害の影響で、新しい機械に刷新しました。紫外線で乾燥するインキを用いるUV印刷機も導入し、納品までの時間を大幅に短縮でき、高品質の商品をお届けすることが可能になりました。

大ヒットした「マスクケース」（下）と「うちわっち」（上）

お客様のために何ができるのか 知恵を絞り、アイデアを形に

山口 新型コロナの感染対策用の商品もありますね。

石井 抗菌仕様マスクケースを作ったところ、500万枚のヒット商品となりました。口元に当てて飛沫を防ぐ「うちわっち」という商品も開発し、扇形のおしゃれなデザインが人気となり、旅館などで重宝されています。保管や提示に便利な「ワクチン手帳」も好評です。コロナの影響で社員の発想力や提案力が豊かになったと感じています。

山口 健康経営の取り組みについてはいかがですか。

石井 2022年度の「ふくしま健康経営優良事業所」に認定されましたが、コロナ関連の商品開発が大きく関わっています。コロナ禍で仕事が落ち着き、社員一人ひとりに考える余裕が生まれ、お客様のために何ができるのか知恵を絞り、アイデアを形にすることでモチベーションがアップしました。結果、社内に活気がみなぎり、生産性が向上して、お客様からも高い評価を得ることが出来ました。

山口 社員のメンタル面の管理や福利厚生は。

石井 健康診断で健康相談を受け付けています。心身に不安のある社員が専門家に相談し、何か月にもわたってフォローしてくれます。手紙を送ってくださったりするので、温かい気持ちにもなり、安心して相談できるようです。フィットネスクラブ「エルフィット八山田」の法人会員になっていて、社員はもちろん、社員の家族も利用できます。

石井社長から印刷機械の説明を受ける山口さん

山口 印刷業界の未来は。

石井 県の印刷工業組合の郡山支部長を務めていますが、SDGsに取り組む中で、適正管理された森林木材による製品である「FSC©森林認証紙」の普及に力を入れています。紙の生産は森林破壊につながるイメージを持たれがちですが、このシステムは「切ったら植える、切ったら植える」を繰り返し、絶対に森林を減らさない仕組みです。印刷会社に与えられた認証番号をたどると最終的に、いつ、どこの森林で切った材料を使ったのかまで判別できます。環境に配慮することで、デジタル化が進んだ現在でも、紙製品や紙文化を守ることができると確信しています。

山口 デジタル社会の到来で印刷業界は変革期を迎えています。しかし、社員の努力で積極的な提案型の企業へと進化し、新しい素敵な未来を感じました。社長や社員の元気は日本の元気です！印刷の新たな未来に期待しています。

患者さんの声

当院に寄せられた患者さんやご家族様からのご意見を紹介いたします。
皆さまからのご意見を真摯に受け止め、今後の医療サービス向上に努めてまいります。

Q コールセンターの電話がなかなか繋がらず、午前・午後と数回掛けても繋がらないため、コールセンターの人員や電話機の台数を増やしてほしい。
（医療クリニックにて）

電話予約専用ダイヤルにおける混雑は、大きな課題と捉えております。応答率やリダイヤル数を分析し、混雑する時間帯はスタッフを増員するなどして数値は向上しましたが、まだ応答率100％には至らない状況で、患者さんにはご不便をお掛けしております。通話時間の短縮やネット予約サービスの拡充を検討しており、少しでも患者さんの負担を軽減できるよう取り組んで参ります。左記の混雑時間帯をご参考いただき、また一部の科は初診ネット予約をご活用ください。

フリーダイヤル混雑状況について

電話予約の混雑時についてお知らせいたします。
つながりやすい時間帯をご利用ください。

予約センター：0120-14-5420（フリーダイヤル）

時間帯	月	火	水	木	金	土
8時30分～10時						
10時～12時						
12時～16時						
16時～17時						

大変混み合う時間帯
混み合う時間帯
比較的つながりやすい時間帯
つながりやすい時間帯

インターネット初診予約

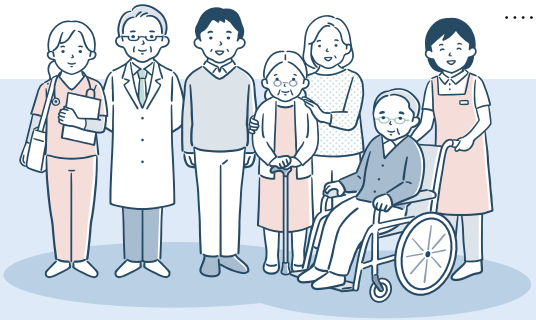

私たちの目標（基本方針・品質方針）

- 患者さんに公正な医療を提供いたします。
- 医師による説明と患者さんの選択に基づく医療を進めます。
- 患者さんのプライバシーを尊重します。
- 診療情報を患者さん自身にお伝えします。
- より良い医療が行われるよう研修・研鑽いたします。
- 患者さんの人生が最後まで豊かであるようにその意志を尊重します。

5月の診療科別手術件数

総合南東北病院、南東北医療・眼科クリニック

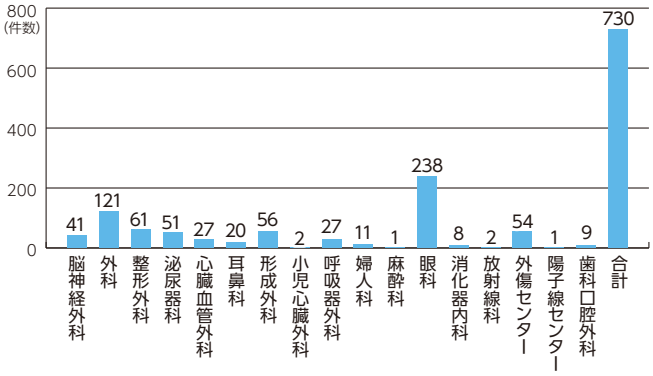

陽子線治療実績

2023年 5月末まで　（2008年10月開院以降）

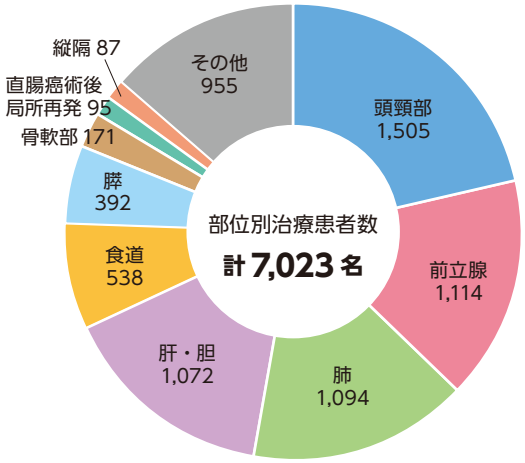

救急車台数ほか

2023年 5月1日～31日

救急車受入れ台数 **437台**（患者数439人）
救急患者数 **1,361人**（時間外1,127人）
ドクターヘリ受入れ **3件**

編集後記

原材料価格や燃料費などの高騰、さらには円高もあり、食品や日用雑貨、電気代など私たちの身の回りで値上げラッシュが続いています。この7月も食品や飲料メーカーなどが乳製品や調味料、食パン、レトルト、ウイスキーなどを軒並み値上げ。大手の日本経済新聞社や地方紙数社も月決め購読料、1部売り共に値上げしました。そんな中で医療業界はというと、収入の柱となる診療報酬は患者さんに提供する医療行為ごとに細かく決められていて、勝手に値上げすることはできません。電気代は規模の大きな病院ともなると、ビックリする額です。それでも経費の見直しや節電の徹底などでこの難局を乗り切っているのです。これからも「すべては患者さんのために」を理念に、地域社会に貢献していきたいと思います。

南東北
2023年7月1日
■発　行
一般財団法人脳神経疾患研究所
法人本部広報担当
〒963－8563
福島県郡山市八山田七丁目115
TEL（024）934－5708
■印　刷
石井電算印刷株式会社

ミックス 責任ある木質資源を使用した紙 FSC® C010137
「南東北」は責任ある森林管理により生まれたFSC® 認証紙を使用しています。
「南東北」は、環境に配慮した資材と工場で製造されています。
「南東北」は、環境にやさしいベジタブルインキを使用しています。
当院のHPはこちら